МУНИЦИПАЛЬНОЕ ОБРАЗОВАНИЕ АКАДЕМИЧЕСКОЕ

АВ АКАДЕМИЧЕСКИЙ ВЕСТНИК

№ 10 (161) 18 ДЕКАБРЯ 2015

МУНИЦИПАЛЬНОЕ ОБРАЗОВАНИЕ АКАДЕМИЧЕСКОЕ / 555-26-59 / WWW.MO-AKADEMICHESKOE-SPB.RU / E-MAIL: MOMOA@LIST.RU / № 10 (161) 18 ДЕКАБРЯ 2015

«САЙТ ОКРУГА – ПОБЕДИТЕЛЬ ВСЕРОССИЙСКОГО КОНКУРСА»: в Москве состоялось торжественное награждение

С.2

«АНАТОЛИЙ ДРОЗДОВ: ВЫРАЖАЮ БЛАГОДАРНОСТЬ ВСЕМ НЕРАВНОДУШНЫМ ЖИТЕЛЯМ!»: депутат рассказывает о проделанной в 2015 году работе

С. 4 - 5

«ФЕСТИВАЛЬ КРАСОТЫ И ТАЛАНТА»: выбрана «Мама года-2015» МО МО Академическое

С. 6 - 7

С наступающим Новым годом!

Россияне готовятся перешагнуть очередной год.

Впереди Новый 2016 год. В ближайшем будущем нас ждут новогодние каникулы, которые продлятся с 1 по 10 января. Первым рабочим днем в Новом году станет понедельник, 11 января.

Удачных новогодних праздников!

Уважаемые петербуржцы!

Примите искренние и сердечные поздравления со светлыми праздниками – Новым годом и Рождеством!

Подводя итоги 2015 года, мы отмечаем наиболее важные моменты и строим планы на будущее. Для всего нашего народа уходящий год прошел под знаком важнейших политических событий, стал проверкой на прочность. Но брошенные нам вызовы сделали нас еще сильнее, укрепили наше единство.

В наступающем году нам предстоит много важных дел, в том числе повышение конкурентоспособности петербургских предприятий, создание условий для повышения их финансово-экономической устойчивости, сохранение социальных гарантий гражданам. Убежден, что наше развитие никому не удастся приостановить. Россия была, есть и будет сильной и независимой державой. Мы умеем побеждать, преодолевать испытания, сохраняя мужество и силу духа.

Пусть Новый 2016 год оправдает наши надежды, принесет в каждый дом гармонию и уверенность в завтрашнем дне, подарит много радостных мгновений в кругу самых близких людей.

От всего сердца желаю всем счастья, здоровья, оптимизма и семейного благополучия!

Секретарь Санкт-Петербургского регионального отделения Партии «Единая Россия», Председатель Законодательного Собрания Санкт-Петербурга В.С. МАКАРОВ

САЙТ ОКРУГА – ПОБЕДИТЕЛЬ ВСЕРОССИЙСКОГО КОНКУРСА!

10 декабря в здании Московской городской думы состоялось торжественное награждение победителей XIII Всероссийского конкурса «Лучший муниципальный сайт». В церемонии награждения приняли участие Глава МО МО Академическое Игорь Пыжик и руководитель отдела по связям с общественностью МА МО МО Академическое, главный редактор газеты «Академический вестник» Ольга Голубева.

Муниципальное образование Академическое стало лауреатом конкурса в номинации "Лучший сайт муниципального округа в Санкт-Петербурге" (www.mo-akademicheskoe-spb.ru). Открыли мероприятие и провели награждение победителей президент Российской муниципальной академии, Председатель Московской городской думы Алексей Шапошников и советник мэра г.Москвы, вице-президент РМА Владимир Зотов.

Конкурс «Лучший муниципальный сайт» проводится с 2002 года. За этот период в нем приняло участие более 2 тысяч сайтов из 62 субъектов России. В этом году в конкурсе приняло участие рекордное количество муниципальных образований – 206.

В МО МО АКАДЕМИЧЕСКОЕ ОТМЕТИЛИ ДЕНЬ КОНСТИТУЦИИ

14 декабря в Концертном зале «У Финляндского вокзала» состоялся праздничный концерт, приуроченный ко Дню Конституции Российской Федерации. Мероприятие посетило более 600 жителей МО МО Академическое.

Заместитель Главы МО МО Академическое Алексей Леонов выступил с приветственной речью и поздравил присутствующих с Днём Конституции РФ. Также Алексей Леонов поблагодарил Депутата Законодательного Собрания Санкт-Петербурга Анатолия Дроздова за помощь в организации мероприятия. На праздничном концерте выступили: лауреат и дипломант Международных конкурсов, пианист Олег Вайнштейн, музыкант, композитор Анатолий Селин, Лауреат Всероссийского телевизионного конкурса «Ветер Победы», Лауреат международных конкурсов, певица и композитор Ольга Фаворская, фолк-группа «Пятое колесо», диско-группа «Рандеву» и др.

По окончании концерта всем приглашенным были вручены сладкие презенты.

ПРИГЛАШАЕМ НА НОВУЮ ВЫСТАВКУ КАРТИН

В демонстрационном зале Муниципального Совета по адресу: Гражданский пр., д.84, 2 этаж открылась новая выставка картин.

Авторы работ – Ирина Ладченко и Кирилл Кацура.

Ирина Ладченко по профессии бухгалтер. Выйдя на заслуженный отдых, взялась за кисть и в течение двух лет написала более 30 картин. Ее любимые художники великие французские живописцы Клод Моне, Огюст Ренуар – основатели импрессионизма. Поэтому свои картины пишет чаще всего именно в этой манере.

Кирилл Кацура – профессиональный художник и резчик по дереву. Его работы исполнены в самых различных техниках. Он возглавляет дизайн-студию в Центре внешкольной работы «Академический», где применяет свои знания по живописи.

Выставка открыта для посетителей до 22 января 2016 г. кроме выходных и праздничных дней (пн. – чт. с 10.00 до 18.00, пт. с 10.00 до 16.30, перерыв с 13.00 до 14.00.).

Дорогие петербуржцы!

Поздравляем вас с наступающим Новым годом и Рождеством!

В канун новогодних праздников принято подводить итоги. В уходящем 2015 году нам удалось многое сделать. Все задачи, которые были поставлены – выполнены.

В основе всех наших достижений – активная жизненная позиция и любовь наших жителей к своему округу. Благодарим жителей за плодотворное сотрудничество, впереди у нас ещё много планов. Ведь наша основная задача – добиться того, чтобы Калининский район процветал и был комфортным для проживания.

Пусть грядущий год станет для вас годом счастья, радости и новых открытий. Крепкого Вам здоровья, успехов, душевной гармонии, любви и всего самого наилучшего!

С Новым 2016-м годом!

Депутат Законодательного Собрания Санкт-Петербурга, Руководитель Общественной Приёмной Председателя Партии «Единая Россия» Д.А. Медведева
А.В. ДРОЗДОВ

Глава муниципального образования, исполняющий полномочия председателя Муниципального Совета МО МО Академическое
И.Г. ПЫЖИК

АЛИНА СИДОРОВА ВЫСТУПИЛА НА БОЛЬШОЙ СЦЕНЕ

В конце ноября на одной из престижных площадок в Санкт-Петербурге Сибур-Арене состоялся Гала-концерт с большим симфоническим оркестром, ставший заключительным аккордом двухмесячного Благотворительного марафона в поддержку детей-сирот.

Автором создания проекта стала певица, представительница эксклюзивного музыкального жанра Classical Crossover – Евгения Лагуна. Вместе с ней в заключительном концерте марафона принял участие легендарный Дидье Маруани (Франция).

С мировыми звездами на сцене выступила юная вокалистка из Санкт-Петербурга, жительница МО МО Академическое – Алина Сидорова. Евгения Лагуна отметила вокальный профессионализм, искренность, доброту и талант Алины. Поэтому Алина Сидорова спела на грандиозном шоу не только в дуэтах с Дивой Лагуной и Дидье Маруани, но и сольно. Для Алины это большая честь и ответственность, хотя она уже не раз выступала на самых крупных площадках и сценах родного города: БКЗ «Октябрьский», Дворцовая площадь, Петропавловская крепость, КЗ Колизей, но в таком грандиозном шоу приняла участие впервые.

Совсем недавно юная жительница округа Алина Сидорова также одержала победу во Всероссийском конкурсе «Звезда удачи» в номинации «Лучшее вокальное исполнение». Поздравляем Алину с большими успехами!

ЖИТЕЛИ ПОЛУЧИЛИ ПОДДЕРЖКУ

В начале декабря Калининским местным отделением Российского Красного Креста совместно с МО МО Академическое была проведена акция, направленная на повышение мобильности пожилого населения округа.

В рамках мероприятия троим жителям МО МО Академическое были доставлены и вручены различные средства реабилитации: трости, уличные и домашние ходунки. Еще пятеро участников проекта получат такую поддержку до конца года.

Повышение мобильности людей старшего поколения – одна из приоритетных задач, стоящих перед нашим обществом. Предоставление средств, повышающих мобильность – первый и необходимый шаг, направленный на преодоление проблемы одиночества пожилых людей, так как, к сожалению, не каждый человек может позволить себе их приобретение.

Помимо реабилитационных средств в рамках программы, реализуемой в Калининском районе Санкт-Петербурга Российским Красным Крестом совместно с благотворительным фондом, пожилые люди бесплатно могут получить психологическую помощь, юридическую консультацию, помощь волонтеров по дому, поучаствовать в культурных мероприятиях.

Подробнее о программе помощи пожилым можно узнать по тел.: 534-45-88 или в офисе Калининского местного отделения Российского Красного Креста по адресу: Гражданский пр., 13

Илья ИВАНОВ,
руководитель молодежных программ Калининского местного отделения СПб РО ООО «Российский Красный Крест»

АНАТОЛИЙ ВЫРАЖАЮ БЛАГОДАРНОСТЬ ВСЕМ

Подходит к концу 2015 год. Об итогах уходящего года, а также о предстоящих планах на 2016 год наше интервью с депутатом Законодательного Собрания Санкт-Петербурга, Руководителем Общественной Приёмной Д.А. Медведева Санкт-Петербургского регионального отделения Партии «Единая Россия» Анатолием ДРОЗДОВЫМ.

- Анатолий Владимирович, ровно год назад мы с Вами беседовали о проделанной работе, об оценке Вашей деятельности и о перспективах развития. Много ли изменилось за этот год?

- Оценить проделанную работу конструктивно могут только петербуржцы, потому что вся моя деятельность направлена на то, чтобы жители Северной Столицы чувствовали себя комфортно и благополучно. За 2015 год была проведена большая работа во всех сферах жизни общества. Безусловно, в одном интервью сложно обо всём рассказать, но я постараюсь вкратце изложить основные направления моей деятельности.

- Как Вы определяете, в какой отрасли должна проходить работа?

- Каждый вторник жители Калининского района приходят на приём по адресу: пр. Науки, д.36 с вопросами, просьбами, пожеланиями и делятся своими проблемами. Дополнительно каждый первый понедельник месяца осуществляется приём в помещении МО МО Академическое на Гражданском проспекте, д.84. Работа с жителями ведётся также в социальных сетях: больше года существуют группы «ВКонтакте» и facebook (фейсбук), моя страница в твиттере. В социальных сетях публикуются материалы о концертах, экскурсиях, конференциях, приёмах граждан, а также об акциях, которые проводятся для наших жителей. Хочется отметить, что многие жители Калининского района пенсионного возраста в настоящее время умеют обращаться с компьютером и являются активной аудиторией, использующей сеть Интернет. В настоящий момент в нашем городе и районе активно продолжается работа с представителями старшего поколения по освоению ими навыков работы с компьютером. Так, в муниципальном образовании Академическое проходят бесплатные уроки компьютерной грамотности, где опытные преподаватели обучают жителей пользоваться не только компьютером, но и сетью Интернет.

Помимо личных приёмов, жители обращаются письменно. В прошлом году стартовала акция «От чистого сердца для старшего поколения», в рамках которой в 2015 году 2630 жителей льготных категорий были бесплатно подписаны на пятничный выпуск газеты «Санкт-Петербургские ведомости». Вы будете удивлены, но с лета 2015 года в Законодательное Собрание Санкт-Петербурга пришло 147 благодарственных писем от ветеранов, получающих газету. В связи с этим хочу обратиться к жителям и поблагодарить за то, что Вы нашли время и написали мне. Я внимательно читаю все поступающие обращения и пожелания и стараюсь учесть их в дальнейшей деятельности. Кроме того хочу сообщить, что в 2016 году планируется организовать подписку для более чем трех тысяч человек.

- Вы упомянули, что при Вашей поддержке проходят бесплатные концерты и экскурсии. Кто может посетить данные мероприятия?

- Если говорить о тематических концертах и иных развлекательных мероприятиях, то они организуются для всех жителей, проживающих на территории в границах муниципальных образований Академическое и Гражданка независимо от возраста. Так, в начале сентября в Концертном зале «У Финляндского вокзала» прошёл концерт для первоклассников. 3 октября в сквере на улице Верности состоялось военно-историческое мероприятие «Кубок Дмитрия Донского». Для собравшихся был организован конный рыцарский турнир, турнир лучников, пешие бои, а также выступление музыкальных групп и творческих коллективов.

147 благодарностей за пятничный выпуск газеты «Санкт- Петербургские ведомости»

И, конечно же, хочется отметить одно из самых ярких мероприятий года для жителей МО МО Академическое – это конкурс красоты и таланта мам и их детей «Мама года-2015». Сейчас в Санкт-Петербурге проходит множество конкурсов красоты, но наш конкурс всё-таки выделяется на их фоне: его отличает семейность, сплочённость, теплота и уют. В связи с этим хочу поблагодарить всех конкурсанток за участие, а муниципальное образование Академическое за великолепную идею и организацию конкурса. Искренне надеюсь, что в следующем году ещё больше мам захотят принять участие и побороться за звание «Мама года».

- Для вас, наверное, не секрет, что из всех проводимых мероприятий, жители округа больше всего любят посещать бесплатные экскурсии по Санкт-Петербургу и Ленинградской области. Планиру-

ДРОЗДОВ: НЕРАВНОДУШНЫМ ЖИТЕЛЯМ!

ется ли продление в следующем году этой традиции?

- Несмотря на кризис и непростое время, количество экскурсий по сравнению с прошлым годом не только не уменьшилось, а наоборот – возросло. За 2015 год жители муниципальных образований Академическое и Гражданка посетили 200 автобусных экскурсий. Мы видим с каким желанием петербуржцы записываются на экскурсии и знаем, что после поездки у всех остаются яркие впечатления. Мы живём в одном из самых красивых городов мира, но, к сожалению, не всегда имеем возможность посетить достопримечательности Санкт-Петербурга и Ленинградской области. У кого-то нет личного автотранспорта, чтобы выехать за пределы города, у кого-то не хватает средств на экскурсовода, а кто-то не может найти себе компанию для поездки. И поэтому мы стараемся предоставить жителям эту возможность и планируем в 2016 году продолжить организацию бесплатных экскурсий для жителей Калининского района.

- Анатолий Владимирович, сейчас многих жителей района волнует вопрос сохранения сквера у Агрофизического института. Не могли бы Вы рассказать, какая складывается ситуация в настоящее время?

- Вопрос по сохранению сквера у Агрофизического института стоит остро. Ещё летом депутаты Законодательного Собрания Санкт-Петербурга утвердили мою поправку к проекту закона Санкт-Петербурга "О внесении изменений в Закон Санкт-Петербурга "О Генеральном плане Санкт-Петербурга" в части изменения функционального назначения части территории Агрофизического института, на которой расположен сквер. Депутатская поправка заключалась в изменении зоны среднеэтажной и многоэтажной многоквартирной жилой застройки на зону всех видов общественно-деловой застройки.

В результате поправки был достигнут баланс интересов между жителями округа и руководством Агрофизического института. Однако в связи с изменением проекта Правил землепользования и застройки Санкт-Петербурга, уже в январе Комитет по градостроительству и архитектуре будет проводить публичные слушания и вопрос изменения зонирования территории сквера Агрофизического института опять встанет остро. Готов поддержать общественные инициативы жителей и встать на защиту здравого смысла, который заключается в сохранении сквера.

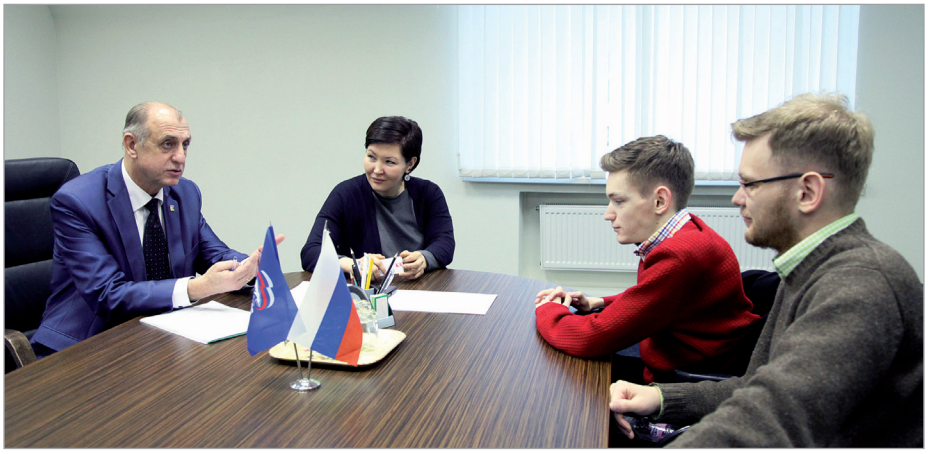

- В Санкт-Петербурге регулярно проходят форумы, на которых обсуждается государственная программа «Доступная среда». Расскажите, пожалуйста, какая работа ведётся в Калининском районе по созданию доступной среды для лиц с ограниченными возможностями?

- Безусловно, проблема повышения качества жизни для лиц с ограниченными возможностями является одним из приоритетных направлений. В связи с этим хочу отметить работу Председателя правления общественной организации «Всероссийское общество инвалидов» Калининского района Тамары Фёдоровны Балакальчук, а также других общественных организаций района, работающих с ветеранами, инвалидами и другими незащищёнными категориями граждан. В конце октября Тамара Фёдоровна организовала очень интересную поездку для граждан, испытывающих трудности в самостоятельном передвижении. Это была четырехдневная экскурсия в посёлок городского типа «Пушкинские горы».

В течение этих дней петербуржцы знакомились с культурными и историческими достопримечательностями, посетили усадьбу Михайловское, в которой находится родовое имение А.С. Пушкина, Святогорский монастырь, а также другие удивительно красивые места.

В дальнейшем мы планируем развивать это направление. Я искренне надеюсь, что список экскурсий для жителей, имеющих ограниченные возможности по состоянию здоровья, с каждым годом будет расширяться.

- Анатолий Владимирович, до Нового Года и Рождества осталось совсем немного времени. Чего бы Вы хотели пожелать жителям?

- В первую очередь желаю всем отменного здоровья и хорошего настроения! Дорогие петербуржцы, пусть новогодние праздники пройдут в атмосфере уюта и тепла. Берегите себя и будьте счастливы!

Елена САМАРИНА

ОБЩЕСТВЕННАЯ ПРИЕМНАЯ депутата Законодательного Собрания Санкт-Петербурга Анатолия ДРОЗДОВА РАБОТАЕТ ПО АДРЕСУ:

Гражданский пр., дом 84
(МО МО Академическое)
Тел.: 555-26-59
ПЕРВЫЙ понедельник месяца
с 16.00 до 18.00
(по предварительной записи)

Науки пр., дом 36
Тел.: 535-35-61, 555-26-59
Каждый вторник
с 16.00-18.00
(по предварительной записи)

ФЕСТИВАЛЬ КРАСОТЫ И ТАЛАНТА

«МАМА ГОДА-2015»

В Санкт-Петербурге живет много красивых, умных и талантливых женщин. В последнюю субботу ноября эту истину подтвердил 1-й Конкурс красоты и таланта мам и их детей – «Мама года-2015», участницами которого стали жительницы муниципального образования Академическое. Депутаты Муниципального Совета МО МО Академическое и депутат Законодательного Собрания Санкт-Петербурга А.В. Дроздов, выступившие организаторами мероприятия, приурочили праздник красоты ко Дню матери.

Отбор участниц был не совсем традиционным – главным критерием стали не внешние данные или умение ходить на каблуках, а наличие хотя бы одного ребенка. Несмотря на то, что конкурс проводился впервые (в будущем организаторы планируют сделать его ежегодным), в организационный комитет поступило двадцать заявок от мам разных возрастов – от 24 до 50 лет. Среди заявленных участниц оказалось семь многодетных мам, имеющих троих и более детей. Забегая вперед, скажем, что для самой многодетной мамы – Елены Дадуевой, воспитывающей пятерых детей, жюри учредило специальный приз.

По условиям конкурса участницы должны были подготовить «домашнее задание» - рассказать о своей семье посредством видеопрезентации или видеоролика. С заданием справилось семнадцать конкурсанток, которые и были допущены до отборочного тура. И вот 13 ноября в помещении органов местного самоуправления МО Академическое собрались участницы, члены жюри, в состав которого вошли депутаты Муниципального Совета. Волновались участницы, волновалось и жюри. Как выбрать лучших из лучших? Надо сказать, что каждая участница серьезно подошла к выполнению этого задания. Все видеоролики были разными и по исполнению, и по композиции, и по авторской задумке. Но все эти работы объединяло одно – любовь к детям и своей семье.

Жюри совещалось долго и, наконец, вынесло свой вердикт. В финал выходят не пять претенденток, как оговаривалось в условиях конкурса, а шесть. Финалистками стали: Татьяна Алексеева, Наталья Зимина, Оксана Коровина, Лариса Логунова, Юлия Меняйлова и Наталья Суханова.

Две недели, отведенные на подготовку к финалу, пролетели как один день. Ежедневные репетиции, постановка творческих номеров, лихорадочное обдумывание какое блюдо приготовить и как продемонстрировать свои таланты... А еще надо выбрать наряд (и не один), продумать массу всяких мелочей. В процесс подготовки включились все члены семьи. Даже самые маленькие дети (до года) участвовали в репетициях – находясь в слинг-рюкзаках, танцевали вместе с мамами.

И вот он – финал. Прозвучали фанфары и на сцену Центра внешкольной работы «Академический» поднялись взволнованные, но прекрасные, очаровательные участницы, претендентки на звание «Мама года-2015».

Оценить современный образ матери организаторы пригласили профессиональное жюри, в состав которого вошли: депутат Законодательного Собрания Санкт-Петербурга Анатолий Дроздов, Глава муниципального образования Академическое Игорь Пыжик, глава Местной Администрации МО Академическое Елена Гаврилова, генеральный директор телекомпании «Садко» Мария Сухова, телепродюсер телеканала «Теледетки» Жаклин Олейник и Королева Северной Венеции Ольга Десятовская.

Поприветствовать участниц и пожелать им удачи пришли почетные гости: депутат Законодательного Собрания, заслуженная артистка России Анастасия Мельникова и первый заместитель главы администрации Калининского района Сергей Тимофеев.

Как настоящие королевы красоты участницы соревновались в разных конкурсах: им нужно было проде-

Финалистки о прошедшем Конкурсе красоты и таланта мам и их детей – «Мама года-2015».

Наталья СУХАНОВА:

– Замечательный конкурс! Срежиссирован и проведен на очень высоком уровне! Дети, родные и друзья были в восторге и сошлись во мнении, что настроение было новогоднее! Просто чудо!

Оксана КОРОВИНА:

– Это праздник женственности. Название «Мама года» полностью себя оправдывает. Мама умеет готовить, вместе с детками познает что-то новое, вовлекает в творчество, обязательно имеет какой-то талант. Мамы, участвуя в этом конкурсе, в первую очередь показывают пример деткам и другим Мамам. Мечтай и действуй!!!

Наталья ЗИМИНА:

– Конкурс прошел на одном дыхании. Накал страстей превзошел все мыслимые и немыслимые ожидания. Спасибо огромное за такой миг в жизни, за предоставленное удовольствие и испытание.

Юлия МЕНЯЙЛОВА:

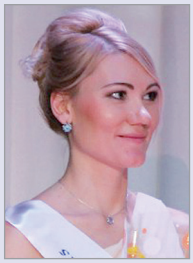

– Конкурс познакомил меня с удивительными людьми, которые живут и работают в нашем округе. Подарил праздник моим родным и близким, и они смогли увидеть меня красивой, необычной, уверенной и интересной. Вся семья была вовлечена и увлечена этим событием! Спасибо всем, кто его придумал и реализовал!

Татьяна АЛЕКСЕЕВА:

– Я благодарна судьбе, что она преподнесла мне такой подарок на день рождение – участие в замечательном конкурсе. Благодаря этому конкурсу я приобрела новых друзей, знакомых, увеличился круг общения. От души благодарю весь дружный коллектив МО МО Академическое за помощь и отзывчивость. Отдельные слова благодарности руководству муниципалитета за реализацию этого мероприятия. Пусть конкурс «Мама года» станет традиционным и будет радовать всех жителей округа!

Лариса ЛОГУНОВА:

– Как непосредственная участница конкурса, хотелось бы отметить высокий организационный уровень конкурса, как на стадии подготовки, так и во время его проведения. Большая заслуга организаторов в том, что они сумели сплотить столь разных по возрасту, интересам и профессиям мам и размыть границы соперничества и конкуренции, создали уютную и домашнюю атмосферу во время встреч и репетиций. По-моему, проект удался!!! Довольны остались и участницы, и организаторы, и зрители!!!

монстрировать не только эффектную внешность, но и кулинарные способности, похвастаться своим рукоделием, показать музыкальные и танцевальные таланты, умение красиво двигаться и находить ответы на самые непредсказуемые вопросы. В номерах мам принимали участие их дети и мужья. И это было очень трогательно! Невозможно забыть гимнастический этюд Ларисы Логуновой и ее дочки Полины, которые покорили своим мастерством, артистизмом не только жюри, но и весь зал. А танго Юлии Меняйловой с супругом? Ярко, красочно и продуманно все до мелочей! Татьяна Алексеева в своих выступлениях сделала акцент на национальный колорит. Вместе с ней чувашские костюмы надели супруг и сын, помогая маме и в кулинарном конкурсе, и в танце. Творческий номер (танец) Натальи Зиминой запомнится многим своей легкостью, сочетанием грации, артистизма, красоты и прекрасной музыки. Нельзя промолчать и о творческих способностях Оксаны Коровиной. Зал был в восторге от того, как эта артистичная мама читает стихи. Выступления Натальи Сухановой во всех конкурсах прошли на «ура».

Соревнования мам были честными и доброжелательными. У каждой участницы была своя группа поддержки, которая принесла в копилку претендентки дополнительные баллы.

Еще об одном номере нельзя промолчать. Он назывался «Мамы против войны». И в нем участвовали все финалистки. В нем мамы выразили свое отношение к событиям, происходящим сегодня в мире и в нашей стране. Номер был посвящен всем людям, пострадавшим от террора. В едином порыве поднялся зрительный зал, выражая солидарность мамам, которые призывают всех к миру...

«МАМОЙ ГОДА-2015» стала Наталья СУХАНОВА, воспитатель детского сада № 46, которая с честью выдержала все испытания и стала победительницей. Коллеги, друзья, родные называют Наталью оптимистом, потому что она любит дарить людям хорошее настроение. Она любящая и заботливая мама, гостеприимная хозяйка, хранительница домашнего очага и абсолютно счастливая женщина.

В этом конкурсе есть победитель, но нет проигравших. В течение трех часов все участницы радовали публику и жюри своими выступлениями, совершенством вечерних нарядов, причесок и макияжа. Каждая из них получила свой титул:

Татьяна АЛЕКСЕЕВА – «Креативная мама года»,
Наталья ЗИМИНА – «Элегантная мама года»,
Лариса ЛОГУНОВА – «Артистичная мама года»,
Оксана КОРОВИНА – «Заботливая мама года»,
Юлия МЕНЯЙЛОВА – «Эрудированная мама года».

Приз зрительских симпатий достался Татьяне Алексеевой, у которой конкурс совпал с днем рождения. К поздравлениям супруга Сергея и детей присоединились все присутствующие.

Находкой конкурса стал вокалист Николай Синицын. Несмотря на юный возраст, Коля уже зарекомендовал себя большим артистом на многих городских сценах, таких, например, как БКЗ.

Все участницы получили призы и подарки. Завершая 1-й Конкурс красоты и таланта мам и их детей, депутат Законодательного Собрания Анатолий Дроздов отметил:

«Наши мамы – красавицы и умницы. Они собственным примером пропагандируют вечные ценности семьи и материнства!». А Глава муниципального образования Игорь Пыжик выразил надежду, что этот конкурс станет началом работы Клуба дружных семей округа.

Ольга НЕКРАСОВА

СОХРАНИМ СТАРИННЫЙ САД!

Жители и депутаты уже не единожды спасали от застройки уникальный сад, основанный академиком Абрамом Иоффе. Но сегодня он снова под угрозой.

В начале Гражданского проспекта у остановки «Агрофизический институт» за забором растут деревья: сосны, лиственницы, туи, голубые ели, клены и другие. Не все знают, что это место имеет долгую и славную историю. Вспоминает бывший начальник хозяйственного отдела института Татьяна Ивановна Фролова, проработавшая в нем 37 лет: «За садом ухаживали сотрудники. Большая часть растений заложена основателем нашего института А.Ф. Иоффе – он, как говорят старожилы, брал саженцы в Лесотехнической академии. Академик хотел, чтобы сотрудники отдыхали в цветущем и красивом уголке. Росли парковые розы, древовидные пионы, гортензии. А когда все это зацветало - просто сказка! Люди останавливались и любовались этой красотой. Одна художница даже нарисовала это благоухающее чудо».

В начале 2000-х годов на месте сада нынешнее руководство института решило построить многоэтажный жилой дом, квартиры на одном из этажей отдать сотрудникам, а остальные продать. Против этих планов выступили жители окрестных домов. И дело было не только в деревьях. Высотка встала бы всего в нескольких метрах от дома 8 по Гражданскому проспекту и перекрыла его жителям солнечный свет. А рост населения квартала в полтора раза – непомерная нагрузка на социальную инфраструктуру. Ближайшие школы и поликлиника уже сейчас сильно перегружены. Ведь жилищное строительство у нас идет активно, а вот школы за последние 50 лет не построили ни одной!

Жители писали письма, собирали подписи и проводили митинги. Ответы чиновников из года в год были неутешительны и почти одинаковы, менялась только высота дома – 9 этажей, потом 13, 15, 19 и, наконец, 25. Но в 2009 году, казалось – победа! Депутаты Законодательного Собрания приняли новый закон «О правилах землепользования и застройки Санкт-Петербурга» (ПЗЗ). И в нем черным по белому написано, что сад относится к функциональной зоне ТД2_2, где строить жилье нельзя. Пришло письмо от Губернатора В.И. Матвиенко: «Принято предложение жителей... В ранее выданную документацию потребуется внесение изменений в части, касающейся исключения строительства жилого дома».

Однако в Генеральном плане города сад был включен в зону жилой застройки. Это не означает, что можно строить – план есть план, но жители все же решили подать поправку в этот документ, чтобы привести его в соответствие с ПЗЗ. И встретили сопротивление института. Он тем временем перестроил под жилье две лаборатории в Пушкине, а рядом возвел элитный жилой комплекс из четырех домов. Вместе с корпусом на Гжатской, который тоже превратили в жилье, получается уже семь домов. Но и от планов отменить ПЗЗ и построить дом на Гражданском, институт не отказался.

За жителей близлежащих домов вступился Анатолий Владимирович Дроздов и другие депутаты Законодательного Собрания Санкт-Петербурга. Генплан удалось изменить. Но эта победа снова оказалась неокончательной, хотя и заставила застройщика слегка поумерить аппетиты. В январе 2016 года пройдет корректировка ПЗЗ. И уже готов проект, по которому зона ТД2_2 меняется на ТД1_2. А это значит, что половину сада все-таки можно будет застроить жильем. Инвестор уже разработал проект огромного 23-этажного здания. Если его построят, оно станет высотной доминантой нашего района и будет «конкурировать» с водонапорной башней Политеха.

Руководители института утверждают, что без строительства не найти денег на новую лабораторию. И объясняют, что в институт не идут работать молодые ученые – только за бесплатные квартиры. Страшно представить, что будет, если таким же способом начнут «привлекать кадры» гораздо более крупные Политехнический институт и Лесотехническая академия – у них ведь тоже есть парки... Однако существует цивилизованное решение проблемы – дать институту другой земельный участок в обмен на сквер. И город уже предложил целых три таких участка – в Петергофе, Колпино и на Октябрьской набережной, подыскиваются варианты и в Калининском районе. Вот только институт пока молчит, а подготовка к изменению закона идет полным ходом.

Общественные слушания по проекту ПЗЗ пройдут 15 января в 17:00 в администрации Калининского района (Малый зал), принять в них участие могут все желающие.

Антонина ЕЛИСЕЕВА,
житель округа

ПОСОБИЕ СЕМЬЯМ БЮДЖЕТНИКОВ

Законом Санкт-Петербурга от 09.11.2011 № 728-132 «Социальный кодекс Санкт-Петербурга» установлены дополнительные меры социальной поддержки в виде ежемесячного пособия семьям работников учреждений в Санкт-Петербурге. Данная дополнительная мера социальной поддержки бюджетников в 2015 году назначается в размере 3215 рублей в 2015 году на семью (независимо от доходов семьи).

Учреждения в Санкт-Петербурге - государственные (казённые, бюджетные и автономные) учреждения, находящиеся в ведении исполнительного органа государственной власти Санкт-Петербурга, а также государственные (казённые, бюджетные и автономные) учреждения, подведомственные федеральным органам исполнительной власти и их территориальным органам, находящимся в Санкт-Петербурге, и муниципальные (казённые, бюджетные и автономные) учреждения, переданные в ведение внутригородских муниципальных образований Санкт-Петербурга;

Семья работников учреждений в Санкт-Петербурге - семья (неполная семья), в которой оба родителя являются работниками учреждений в Санкт-Петербурге, имеющими и воспитывающими двух и более детей (в том числе детей, находящихся под опекой или попечительством) в возрасте до 18 лет, а также совершеннолетних детей в возрасте до 23 лет включительно, обучающихся по очной форме обучения в образовательных учреждениях всех типов и видов независимо от их организационно-правовой формы.

КТО ИМЕЕТ ПРАВО НА ВЫПЛАТУ?

Один родитель из семьи работников бюджетных учреждений в Санкт-Петербурге, выполняющий работу на основании трудового договора.

Пособие не назначается работникам:

* дети которых находятся на полном государственном обеспечении;

* лишенным родительских прав (ограниченным в родительских правах);

* выехавшим на постоянное место жительства за пределы РФ.

Основные документы для назначения пособия семьям бюджетников:

1. Документ, удостоверяющий личность заявителя и второго родителя;

2. Заявление о назначении ежемесячного пособия;

3. Свидетельства о рождении детей (за исключением документов, выданных на территории Санкт-Петербурга);

4. Свидетельство о смерти второго родителя (за исключением документов, выданных на территории Санкт-Петербурга);

5. Справки с места работы заявителя и второго родителя о выполнении работы в бюджетном учреждении в Санкт-Петербурге на основании трудового договора с указанием срока действия трудового договора;

6. Справки, подтверждающие статус одинокой матери, одинокого отца;

7. Решение суда о признании второго родителя безвестно отсутствующим (умершим);

8. Решение суда о лишении второго родителя родительских прав (ограничении в родительских правах);

9. Документы, подтверждающие неисполнение вторым родителем решения суда (судебного приказа) о взыскании алиментов, соглашения об уплате алиментов;

10. Справки из образовательного учреждения об обучении ребенка в возрасте от 18 до 23 лет с указанием формы и срока обучения.

КУДА ОБРАЩАТЬСЯ ЗА ПОСОБИЕМ?

Документы принимаются в Санкт-Петербургском государственном казённом учреждении «Многофункциональный центр предоставления государственных услуг Калининского района» по адресам:

- Гражданский пр., д. 104, корп.1 с понедельника по пятницу с 9.00 до 19.00;

- Кондратьевский пр., д. 22 ежедневно с 9.00 до 21.00;

- ул. Веденеева, д. 4 с понедельника по пятницу с 9.00 до 21.00, суббота с 9.00 до 17.00;

- ул. Ушинского, д. 6 ежедневно с 9.00 до 21.00.

БЕЗОПАСНЫЙ НОВЫЙ ГОД

Скоро новогодние праздники, зимние каникулы, которые, в первую очередь, ассоциируются с зимней красавицей елкой, свежим морозным дыханием природы.

Новогодняя елка желанна в каждом доме. В праздничные дни разноцветными огоньками засверкают гирлянды, закружатся веселые хороводы детишек вокруг лесной красавицы в садиках и школах. Безусловно, хочется, чтобы ничто не испортило праздничное настроение.

Элементарные правила пожарной безопасности при установке Новогодней Ёлки:

- Елку устанавливайте на прочную крестовину с таким расчетом, чтобы ветви не касались стен и потолка. Вокруг елки должен быть проход шириной не менее одного метра;

- Не пользуйтесь открытым огнем вблизи елки;

- Не украшайте елку целлулоидными игрушками, а также марлей и ватой;

- Не пользуйтесь гирляндами кустарного изготовления;

- При обнаружении неисправности в иллюминации немедленно отключите ее от электросети;

- Не оставляйте детей у елки без присмотра взрослых.

НОМЕРА ЕДИНОЙ СЛУЖБЫ СПАСЕНИЯ

С городских телефонов - «01».

С мобильных телефонов операторов сотовой связи Санкт-Петербурга:

«МТС» - «010» или «001»

«МЕГАФОН» - «01» или «112», и после ответа оператора набрать «1».

«TELE2» - «01*» или «010» (в зависимости от модели телефона).

«БИ Лайн» - «001».

«СКАЙ ЛИНК» - «01»

Для абонентов всех операторов связи звонок бесплатный и возможен даже при заблокированной SIM –карте.

Не омрачайте праздники огнем пожаров! Подумайте о себе и своих близких!

СПб ГКУ Пожарно-спасательный отряд Калининского района

Уважаемые жители МО МО Академическое!

Продолжается регистрация граждан, родители которых погибли или пропали без вести в годы Великой Отечественной войны. Прием ведут заместитель председателя общества Борис Маргарита Александровна и заместитель председателя Швецова Галина Евстафьевна.

Приемные дни: 2-я и 4-я среда каждого месяца, с 11.00 до 13.00.

ПРОДАЖА АЛКОГОЛЯ В ИНТЕРНЕТЕ - НЕЗАКОННА

В связи с предстоящими новогодними каникулами, а также отравлением жителей Красноярского края некачественным алкоголем, приобретенным посредством сети Интернет, прокуратура Калининского района г. Санкт-Петербурга сообщает следующее.

Согласно существующему правовому регулированию розничная продажа спиртосодержащей продукции возможна лишь после получения продавцом соответствующей лицензии. Кроме того, реализация алкогольной продукции в нестационарных торговых объектах не соответствует требованиям действующего законодательства и является незаконной. Нарушение существующего правового регулирования влечет привлечение лица, осуществляющего незаконную реализацию алкогольной продукции, к административной ответственности в виде штрафа.

Более того, производство и реализация спиртосодержащей продукции, не отвечающей требованиям безопасности (фальсификата), в соответствии с действующим законодательством является преступлением, за которое ст. 238 Уголовного кодекса Российской Федерации предусмотрена уголовная ответственность, в том числе, лишение свободы на срок до десяти лет.

В целях соблюдения собственной безопасности важно помнить, что алкогольная продукция, за исключением пива и пивных напитков, сидра, пуаре, медовухи, подлежит обязательной маркировке в следующем порядке. Алкогольная продукция, производимая на территории Российской Федерации, за исключением алкогольной продукции, поставляемой на экспорт, маркируется федеральными специальными марками. Указанные марки приобретаются в государственном органе, уполномоченном Правительством Российской Федерации. Алкогольная продукция, ввозимая (импортируемая) в Российскую Федерацию, маркируется акцизными марками. Указанные марки приобретаются в таможенных органах организациями, осуществляющими импорт алкогольной продукции.

Прокуратура Калининского района также обращает особое внимание граждан на тот факт, что действующим законодательством Российской Федерации реализация алкогольной продукции дистанционным способом (посредством Интернет-сайтов) не предусмотрена.

Приобретая алкогольную продукцию, необходимо обращать особое внимание на наличие соответствующих акцизных марок, целостность упаковки, а при малейших сомнениях в качестве продукции следует отказаться от покупки и обратиться в правоохранительные органы: УМВД России по Калининскому району Санкт-Петербурга, расположенное по адресу: ул. Минеральная, д. 3.

Соблюдение указанных требований действующего законодательства поможет обеспечить собственную безопасность и сохранить здоровье.

МАТЕРИНСКИЙ КАПИТАЛ ПЛАНИРУЮТ ПРОДЛИТЬ

Программа материнского (семейного) капитала стартовала в 2007 году и должна была завершиться 31.12.2016 года.

Понимая важность осуществления государственной поддержки молодых семей, Президент Российской Федерации В.В. Путин в своем выступлении 3 декабря с посланием к Федеральному собранию обратил особое внимание на необходимость продления программы материнского капитала.

В настоящее время в Правительство Российской Федерации внесен законопроект о продлении программы материнского капитала на два года – до 31 декабря 2018 года.

Материнский капитал выдается семьям, в которых родился второй ребенок (или последующий, если при рождении второго право на материнского капитала не оформлялось). При этом необходимо учитывать, что материнский капитал может быть получен только один раз, независимо от того, какой по счету рождается ребенок (начиная со второго).

Кроме того, право на получение материнского возникает у отца (усыновителя) в следующих случаях: смерть женщины, объявление ее умершей, лишение родительских прав

в отношении ребенка, в связи с рождением которого возникло право на дополнительные меры государственной поддержки, совершение в отношении своего ребенка (детей) умышленного преступления, относящегося к преступлениям против личности, а также в случае отмены усыновления ребенка, в связи с усыновлением которого возникло право на дополнительные меры государственной поддержки.

Денежными средствами материнского (семейного) капитала в полном объеме либо по частям могут быть направлены лишь на улучшение жилищных условий, получение образования ребенком (детьми), формирование накопительной пенсии для женщин. Данный перечень является закрытым, использование средств материнского капитала на иные цели не допускается.

При этом, по общему правилу, распорядиться указанными денежными средствами можно только по истечение трех лет с момента рождения ребенка. Исключением является возможность подачи заявления о распоряжении в любое время со дня рождения ребенка в случае использования средств (части средств) материнского (семейного) капитала на уплату первоначального взноса и (или) погашение основного долга и уплату процентов по кредитам или займам на приобретение (строительство) жилого помещения, включая ипотечные кредиты, предоставленным гражданам по кредитному договору (договору займа), заключенному с организацией, в том числе кредитной организацией.

Размер материнского капитала в 2015 году составляет 453 026,00 руб. До настоящего времени вопрос об индексации материнского капитала на 2016 год не решен.

В случае грамотного распоряжения средства материнского капитала дают детям определенный старт во взрослую жизнь: позволяют улучшить условия проживания семей, получить образование необходимого уровня, либо поддержать мать в преклонном возрасте.

Н.С. ШАРОВА,
помощник прокурора района

ПРОДАМ

Пряжу московской шерстопрядильной фабрики в мотках. Цвет: серый, бежевый, темно-синий, черный и др. Цена договорная.

Тел.: 653-15-20

***

Недорого одежду и обувь на подростка (10-15 лет), есть новые вещи. Цветной телевизор «Электроника», диагональ 25 см, в рабочем состоянии.

Тел.: 682-36-44, 8-921-346-06-01

***

Лишнее лекарство, 4 пачки «Омник». Отдам 50% скидка.

Тел.: 555-42-94

***

Недорого. Спортивный костюм утепленный, темно-синий, размер 48, рост 4, 1200 руб.; кроссовки спортивные для зала, новые, размер 42 и 43, 500 руб.; менажница новая, 300 руб.; собрание в 3-х томах «Сатира и юмор», 200 руб.; полное собрание сочинений в 9-ти томах (год издания 1957) Г.И.Успенский, 300 руб.

Тел.: 556-35-53

***

Кожаные зимние сапоги, внутри мех, подошва сплошная, без каблука, размер 36, цена 1000 руб.

Тел.: 8-921-545-44-94

***

Полку для книг. Размеры 100х30 см. Стекла съемные, раздвижные (пр-во Гатчина).

Тел.: 556-37-70

***

Новую, с чеком пароварку (пр-во Дания), 5 л., 3 предмета (спагетти, кастрюля, пароварка), трехслойнное дно, хромированная сталь, нагрев на любой плите, ангтипргарное покрытие.

Тел.: 590-88-62

***

Газовую плиту в хорошем состоянии, недорого. Лечебные гольфы, новые, размер 36.

Тел.: 653-00-63

Большую советскую энциклопедию в хорошем состоянии (не антиквариат) и другие книги.

Тел.: 8-960-233-46-65

***

Рояль фирмы «Моритц», недорого.

Тел.: 8-921-420-67-58

***

Взрослые памперсы TENA SLIP, р-р L, 5капель. Одноразовые пеленки 60х60.

Тел.: 8-906-254-30-42, Анна

***

Зимний бревенчатый дом с верандой, 6 окон. Земельный участок 22 сот, с хозяйственными постройками. Красивая природа, река Оредеж, озера, лес, горы. Асфальтовая дорога от СПб до самого дома. Адрес: Ленинградская обл,, Лужский район, Ям-Тесовское м/о. Цена по договоренности.

Тел.: 555-48-52 с 19.00 до 22.00, Елена Алексеевна

***

Памперсы и прокладки

Тел.: 651-97-64

КУПЛЮ

Недорого или приму в дар проигрыватель пластинок «Аккорд-201» стерео или головку от него.

Тел.: 682-36-44, 8-921-346-06-01

УСЛУГИ

Креативный подарок родным и близким! Ручная роспись на валенках. Любой рисунок на Вашу фантазию. Валенки можно приобрести самостоятельно или сделать заказ «под ключ».

Группа Вконтакте: https://vk.com/super_valenki. Тел.: 8-921-970-13-15

***

Принимаю заказы на ремонт квартир, офисов, дач. Решаю вопросы по установке сантехники, кладке кафеля, полов, а также по услугам энергоснабжения. На рынке услуг более 10 лет.

Тел.: 8-911-100-88-08, 8-950-012-08-08

***

Перевозка вещей и грузов по городу и в Ленинградской области – автомобиль «Пикап» большой емкости с одним пассажиром.

Тел.: 8-921-891-22-94, 555-44-23. Андрей

***

Обшивка дверей, отделка проемов

Тел.: 8-952-227-55-49

***

Стригу мужчин и женщин. К инвалидам могу прийти домой

Тел.: 533-28-08

***

Маникюр классический, европейский. Нанесение гель-лака (держится до 3 недель), шеллак, роспись, французский маникюр. Стоимость 500 руб.

Тел.: 8-911-00-46-925

***

Пошив, подгонка, ремонт женской одежды на любую фигуру, быстро и качественно

Тел.: 698-28-49; 8-911-955-16-59

***

Приглашаются желающие на бесплатные стрижки, покраску, хим.завивку в учебную парикмахерскую

Справки по тел.: 532-69-29; 331-64-60

УСЛУГИ. РЕПЕТИТОРСТВО

Русский язык (1-11 классы), подготовка к ЕГЭ, ГИА; печатные услуги на КП

Тел.: 8-911-085-09-39

***

Помощь студентам по предметам: высшая математика - все разделы, в т.ч. теория вероятностей, мат.статистика и т.д.; экономико-математические методы, физика, информатика

Тел. 8-921-741-84-24

***

Английский язык. Обучаю очень просто, легче, чем русский. Быстро научу правильно читать, говорить, делать переводы, слушать и понимать английскую речь, хорошо будете знать грамматику. Без зубрежки. Уставать не будете

Тел.: 536-16-46; 8-950-000-01-43

***

Математика:

- уроки, ЕГЭ, ГИА; школьникам; решение задач – студентам

Тел.:555-47-29

***

Автор учебника, кандидат педагогических наук, доцент, проводящий Всероссийские курсы повышения квалификации учителей, предлагает подготовку желающих успешно сдать ГИА и ЕГЭ по русскому языку

Тел.: 555-92-48

***

Уроки математики учащимся 5-11 классов. Подготовка выпускников к экзаменам

Тел.: 8-921-352-02-15, 296-70-89

***

Уроки английского языка для взрослых и детей. Большой опыт работы в специализированной английской школе и на курсах

Тел.: 652-16-21, 8-911-159-87-18

***

Помогу школьникам 6-11 класс освоить математику (алгебра, геометрия, ГИА, ЕГЭ). Все разделы школьной программы

Тел.: 8-952-397-75-03

ИЩУ РАБОТУ

Ищу работу консьержки, диспетчера, могу работать по обслуживанию пожилых людей и детей школьного возраста. Помощь детям в изучении английского и начальной музыкальной грамоты.

Тел.: 8-931-288-47-34

***

Мужчина, 44 года, ищу работу в качестве администратора в любой отрасли. Имею опыт организатора, коммуникабелен. Возможны и другие предложения.

Тел.: 8-931-288-47-33

***

Встречу ребенка со школы или детского сада, отведу на занятия по интересам. Рассмотрю и другие предложения.

Тел.8-981-787-96-98

АСТРОПРОГНОЗ НА 2016 ГОД

ОВЕН

Важными темами станут карьерная самореализация и партнерские отношения. Овны переосмыслят свое отношение к работе, пытаясь найти для себя ту сферу деятельности, которая будет приносить не только деньги, но и удовольствие. Поиски призвания, начавшиеся у представителей знака в прошлом году, продолжатся. Овны станут еще более дисциплинированными и ответственными.

ТЕЛЕЦ

Грядущий год готовит много перемен для представителей этого знака. Большинство из них будут касаться философского переосмысления своей жизни и места в ней. В первой половине года актуальной будет тема творчества и детей. Однако звезды советуют быть осмотрительнее и рассчитывать исключительно на себя в каких-либо творческих проектах. Во второй половине года Тельцов может ждать оглушительный успех в карьере.

БЛИЗНЕЦЫ

В наступающем году представители этого знака изменят свое отношение к жизни. Близнецы станут более серьезными, рассудительными и принципиальными. Особенно это касается вопросов личной жизни. В отношениях многих Близнецов может произойти кризис, однако это пойдет им на пользу. Отсеются люди, с которыми им не по пути, и останутся те, кому можно доверять.

РАК

В наступающем году мысли Раков будут преимущественно заняты работой. Здесь они внезапно найдут для себя новый круг общения, а кто-то и новую любовь. Отличное время чтобы пересмотреть свою жизненную философию, освободиться от старых комплексов. Актуальной будет тема здоровья. Многие представители знака начнут вести здоровый образ жизни, активнее заниматься своим физическим и духовным самочувствием.

ЛЕВ

В наступающем году у Львов будет возможность воплотить в жизнь свои самые смелые творческие планы. Собственное творчество и любая публичная активность принесет хорошие плоды, многие улучшат свое материальное благосостояние. Однако для достижения этого успеха придется изрядно потрудиться. Одинокие представители знака могут встретить свою любовь. Не исключено, что это будет иностранец.

ДЕВА

В наступающем году Девы сосредоточат свое внимание на проблемах семьи и дома. Они с удвоенной силой возьмутся за создание домашнего уюта и укрепление отношений с родственниками. Многие ощутят себя главами семьи или даже целого клана. Однако в первом полугодии необходимо избегать конфликтов между родственниками и партнером. Звезды советуют помнить не только о долге перед другими, но и о собственных интересах.

ВЕСЫ

В наступающем году многие Весы скорректируют свой характер, станут более серьезными и ответственными. На протяжении первой половины года многие представители знака сократят свои контакты до минимума для того, чтобы многое переосмыслить. Однако, несмотря на такой уход в себя, в их жизнь войдут новые интересные люди, разделяющие их внезапно пробудившуюся тягу к духовности. Некоторые из этих знакомств могут превратиться в роман.

СКОРПИОН

В новом году Скорпионов ждет много перемен, но они будут преимущественно внутренними. Многие изменят свое отношение к любви и деньгам. Скорпионья расчетливость сменится великодушием и самоотдачей. Семейные представители знака могут задуматься о пополнении в семействе. Многие противоречия, мучившие их в последние годы, разрешатся. Также у Скорпионов появится возможность переосмыслить свое прошлое, особенно, отношение к собственной работе.

СТРЕЛЕЦ

В наступающем году Стрельцы продолжат свое движение к психологической зрелости, которое начали в прошлом году. Представители знака всерьез будут озабочены своей карьерой и имиджем, который они демонстрируют в обществе. Первая половина года подарит множество удачных моментов для совершения мощного карьерного рывка. Особенно это касается тех, кто так или иначе связан с творчеством. Актуальным будет вопрос взаимосвязи карьеры и дома, предстоит найти правильный баланс между двумя самыми важными сферами жизни.

КОЗЕРОГ

Наступающий год сделает Козерогов более осознанными и уравновешенными. Многие представители знака получат свои личные ответы на какие-то глобальные философские вопросы. Кто-то даже решит получить новое образование или увлечется религией. Вероятно какое-то неожиданное приятное событие, связанное с домом и семьей. Звезды советуют быть осторожнее в общении, велика опасность того, что Козерогов неправильно поймут. Стоит также быть осторожнее с документами и любой важной информацией.

ВОДОЛЕЙ

Большую роль в 2016 году сыграет участие в различных общественных организациях. Общение с друзьями, группами единомышленников откроет перед ними множество перспектив. Звезды советуют тщательно подумать перед тем, как тратить свои деньги на проекты с новыми друзьями или просто одалживать им средства. Не исключено, что Водолеев могут внезапно обмануть. В целом, необходимо быть осторожнее с деньгами до начала осени.

РЫБЫ

Темой наступающего года станет собственный имидж, то, как Рыб видят окружающие и настолько это их устраивает. Многие почувствуют, что личные отношения и карьерная самореализация требуют большей смелости и практичности. Год будет во многом посвящен поиску компромисса между этими крайностями. В личной жизни Рыбы захотят видеть от партнера больше чувственности и принятия, а они в свою очередь могут упрекнуть Рыб в том, что те витают в облаках. Однако уже летом эта ситуация разрешится, возможно, благодаря влиянию друзей.

Газета «Академический вестник»
Учредители: Муниципальный Совет МО МО Академическое, Местная Администрация МО МО Академическое, Глава МО МО Академическое
Редактор: О. С. Голубева
Адрес редакции: Санкт-Петербург, Гражданский пр., 84
Тел.: 555-26-59
E-mail: momoa@list.ru
www.mo-akademicheskoe-spb.ru

Свидетельство о регистрации средства массовой информации ПИ №ТУ78-01419 от 18.09.2013 г. выдано Управлением Федеральной службы по надзору в сфере связи, информационных технологий и массовых коммуникаций по Северо-Западному федеральному округу.
Мнение редакции может не совпадать с мнением авторов. Редакция не несет ответственности за достоверность информации, содержащейся в частных объявлениях. Газета распространяется бесплатно.

Отпечатано в ООО «Формат», 194156, Санкт-Петербург, пр.Энгельса, д. 27, литер БШ, корп.28Н
Тел./факс: (812) 293-42-07.
Тираж 45000. Заказ № 428.
Подписано в печать 17.12.15.
Время подписания установленное: 10.00.
Время подписания фактическое: 10.00.