№ 3 (231) 12+

Академический Вестник

ГАЗЕТА ВНУТРИГОРОДСКОГО МУНИЦИПАЛЬНОГО ОБРАЗОВАНИЯ ГОРОДА ФЕДЕРАЛЬНОГО ЗНАЧЕНИЯ САНКТ-ПЕТЕРБУРГА МУНИЦИПАЛЬНЫЙ ОКРУГ АКАДЕМИЧЕСКОЕ

24 апреля 2023 года • #AkademVestnik • Выходит с мая 1998 года

Депутаты Муниципального Совета МО Академическое шестого созыва

21 АПРЕЛЯ – ДЕНЬ МЕСТНОГО САМОУПРАВЛЕНИЯ! НАС ПОЗДРАВЛЯЮТ

Вчера в Центре внешкольной работы «Академический» состоялся праздничный концерт, посвященный Дню местного самоуправления и значимому для нашего муниципального округа юбилею.

В этом году органы местного самоуправления МО Академическое отмечают 25-летие со дня основания. Жители округа тепло поздравили муниципалов с праздником, подготовив потрясающую концертную программу. Слова благодарности и признательности, прозвучавшие со сцены, говорят о том, насколько важен для людей труд депутатов Муниципального Совета и муниципальных служащих Местной Администрации. Деятельность органов местного самоуправления в первую очередь направлена на решение задач, способствующих повышению качества жизни населения муниципального образования. Мнение жителей муниципального округа развитие взаимодействия с общественностью – ключевые условия успешной деятельности, а благодарность – лучшая награда.

Продолжение темы на стр. 4

ЮБИЛЯРЫ

Гимназии № 148 имени Сервантеса исполнилось 45 лет. Педагогические традиции передаются из десятилетия в десятилетие благодаря профессионализму ее учителей и их беззаветному служению образованию и воспитанию. Выпускники мечтают о профессии педагога. Учитель – звучит гордо!

стр. 3

ВОЛОНТЕРЫ

Инициатива, реализуемая на базе военно-исторического клуба «Наш Политех», крепко-накрепко связала тыл и фронт. Силами волонтеров здесь изготавливаются маскировочные сети для отправки в воинские подразделения, находящиеся в зоне специальной военной операции. Каждый узелок – вклад в победу.

стр. 8

ПРИЗЫВНИКИ

Защита Отечества является долгом и обязанностью гражданина Российской Федерации. Весенний призыв начался 1 апреля и продлится до 15 июля 2023 года. Призванные в Вооруженные Силы Российской Федерации юноши будут проходить службу 12 месяцев без привлечения на специальную военную операцию.

стр. 10

ВСТУПАЙТЕ В НАШУ ГРУППУ ВКОНТАКТЕ

«АКАДЕМИЧЕСКИЙ СПЕЦВЯЗ»: ТЕПЛЫЕ ВЕЩИ НАПРАВЛЕНЫ В ЗОНУ СВО

В МО Академическое проходит благотворительная акция по вязанию теплых вещей, в которой принимают участие активные жители нашего округа. Глава муниципалитета Игорь Пыжик совместно с Председателем Совета Муниципальных образований Санкт-Петербурга, депутатом Законодательного Собрания В. Ф. Беликовым передали коробки в общественную приемную Всероссийской политической партии «Единая Россия» для их дальнейшей транспортировки в зону проведения СВО. Более 100 пар шерстяных носков связано нашими мастерицами, около 700 пар поступило от предпринимателей округа. Собранные с любовью вещи обязательно пригодятся военнослужащим, мобилизованным и добровольцам, согреют, напомнят о нашей поддержке и о том, что их ждут домой здоровыми и невредимыми, с победой. Почти в каждую пару вложены конфеты, иконки, письма бойцам.

АКЦИЯ ПРОДОЛЖАЕТСЯ!

Иные потребности военнослужащих в вещах: новые перчатки строительные, стельки теплые, термобелье, футболки. Принести вещи можно в каб. № 17 или № 4 по адресу: Гражданский пр., 84а, по будням с 10:00 до 13:00 и с 14:00 до 17:00.

ПРАЗДНИК СПОРТА И ЗДОРОВЬЯ

Традиционно в Муниципальном образовании Академическое по инициативе депутатов Муниципального Совета дважды в год проводятся соревнования среди воспитанников детских садов округа – «Веселые старты». Состязания прошли на базе школы № 71. Количество участников было внушительным – 14 детских садов представили команды, которые в итоге поборолись за первенство в различных эстафетах. В зале царили смех, шум и гам, а счастливые лица ребятишек – это самая лучшая награда организаторам праздника.

Дошколята показали умение проходить эстафеты с препятствиями, работу в команде, сплоченность, быстроту, ловкость и слаженность действий. В упорной борьбе призовые места распределились следующим образом: 1 место и золотой кубок завоевала команда детского сада № 84 «Звездный час»; серебряные медали получили ребята из дошкольного учреждения № 43 – команда «Созвездие»; бронза досталась воспитанникам детского сада № 100, команда «Дружба». Все участники «Веселых стартов» получили памятные подарки.

ЗАДОРНО, ВЕСЕЛО, СПОРТИВНО

Состоялись традиционные соревнования «Веселые ГТОшки», проводимые среди воспитанников детских дошкольных учреждений Калининского района Санкт-Петербурга. Первый день состязаний прошел великолепно и принес награду детскому саду, представляющему наше Муниципальное образование. Обладателем 1 места стал сад № 84, команда «Звездный час». Во второй день в состязаниях приняло участие 7 команд. Наше Муниципальное образование представляли детские сады № 1 и № 43. В честной борьбе ребята показали достойные результаты, которыми мы очень гордимся. Команда детского сада № 43 заняла второе место! В третьем этапе победила команда детского сада № 100.

Напомним, «Веселые ГТОшки» организует и проводит Центр спорта Калининского района при участии муниципалитетов.

ГИМНАЗИИ ИМЕНИ СЕРВАНТЕСА 45 ЛЕТ!

Гимназии № 148 имени Сервантеса исполнилось 45 лет. Радует тесное сотрудничество учебного заведения с муниципалитетом и непременное участие во всех проводимых в Муниципальном образовании мероприятиях.

Педагогические традиции, которыми гордится 148-я гимназия, передаются из десятилетия в десятилетие благодаря профессионализму и беззаветному служению образованию и воспитанию ее учителей. Выпускники, избравшие педагогическую профессию, стремятся вернуться в родные стены и работать в гимназии.

Учитель – звучит гордо!

Главное доказательство мастерства учителя – блестящие результаты его подопечных. Ученики гимназии № 148 неоднократно становились победителями и лауреатами различных научных олимпиад и конкурсов, где мастерски демонстрируют эрудированность и интеллект, а также полученные на уроках знания, умения и навыки. Достойное будущее!

100-ЛЕТИЕ – ПОЧЕТНАЯ ДАТА!

Глава МО Академическое И. Г. Пыжик поздравил со 100-летним юбилеем ветерана Великой Отечественной войны и Вооруженных Сил СССР Николая Петровича Куклякова.

Николай Петрович хорошо знаком жителям нашего муниципального образования. Он частый гость в школах округа. С удовольствием ветеран общается с молодежью, рассказывает об отечественной истории, участником событий которой был он сам. Награжден Орденом Красной Звезды, Орденом Отечественной войны I степени, медалью «За оборону Ленинграда». На «уроках мужества», которые проводят депутаты Муниципального Совета, он щедро делится воспоминаниями о Великой Отечественной войне.

С вековым юбилеем Николая Петровича Куклякова также поздравили поздравили президент РФ. В. В. Путин, губернатор Санкт-Петербурга А. Д. Беглов, председатель Законодательного Собрания Санкт-Петербурга А. Н. Бельский, Глава Администрации Калининского района Сергей Николаевич Петриченко и другие.

ЮБИЛЕЙ ВТОРОГО ДОМА

Детский сад № 23 отметил 55-летний юбилей! В торжественной обстановке лучшие из педагогов были отмечены грамотами и благодарственными письмами за выдающиеся успехи в своей профессиональной деятельности. Детский сад прошел непростой путь, но всегда был образцом для подражания и первопроходцем в деле воспитания и обучения детей дошкольного возраста.

ПОДПИСАНО СОГЛАШЕНИЕ С ЦЕНТРОМ ДУХОВНОЙ КУЛЬТУРЫ

Глава МО Академическое И. Г. Пыжик подписал соглашение о сотрудничестве с Центром духовной культуры и образования Калининского района, который представляет Зоя Рыбакова, активист нашего муниципального округа и участница Клуба дружных семей «Семейная Академия».

Основной целью соглашения является создание условий для осуществления эффективного церковно-государственного взаимодействия в области духовно-нравственного воспитания и образования на основе православной культуры и гражданско-патриотических ценностей, совместное участие в различных волонтерских акциях.

ВОЛШЕБНЫЕ ПРИКЛЮЧЕНИЯ

Театр юных зрителей им. Брянцева посетило более 1000 семей округа. Спектакли «Волшебник изумрудного города» и «Летучкина любовь» пришлись по душе юным зрителям, а также их родителям, у которых была прекрасная возможность вновь окунуться в мир детства.

Во время спектаклей все присутствующие смогли на некоторое время почувствовать себя участниками интересных историй и совершить увлекательное путешествие в детство. Спектакли для семей округа организовали депутаты Муниципального Совета МО Академическое.

Материалы подготовил Иван Самохин

ПРИМИТЕ ПОЗДРАВЛЕНИЯ

Всеволод Федорович Беликов,
Председатель Совета Муниципальных образований Санкт-Петербурга, депутат Законодательного Собрания Санкт-Петербурга

Дорогие коллеги! Уважаемые жители!

Динамично развивающийся муниципалитет на практике доказал, что самая близкая – местная – власть способна эффективно решать насущные задачи.

Депутаты Муниципального Совета и муниципальные служащие Местной Администрации МО Академическое ответственно принимают решения и работают на результат. Слаженной и дружной командой при конструктивном взаимодействии с другими органами публичной власти Санкт-Петербурга они успешно выполняют свою главную миссию – честного и самоотверженного служения во имя интересов людей.

Результаты этой работы традиционно получают высокие оценки на городских межмуниципальных конкурсах, а передовой опыт с успехом используется коллегами не только в Санкт-Петербурге, но и по всей России.

От души желаю руководителям, депутатам, муниципальным служащим и всем жителям муниципального образования Академическое множества новых успехов и достижений на благо развития и процветания малой родины!

Сергей Николаевич Петриченко,
Глава Администрации Калининского района Санкт-Петербурга

Уважаемые жители муниципального округа, коллеги!

Муниципальное образование Академическое – одно из крупнейших в Санкт-Петербурге и в Калининском районе. Здесь живет более 100 тыс. человек. Муниципалитет находится в центральной части Калининского района и считается одной из его визитных карточек. Это возлагает особую ответственность на органы местного самоуправления, которые являются надежными партнерами районной администрации в вопросах благоустройства и озеленения территорий, работы с обращениями граждан, проведения культурных и массовых мероприятий.

За годы плодотворного сотрудничества нами совместно реализовано больше сотни социально значимых проектов. Уверен, что и в дальнейшем наше взаимодействие принесет много пользы жителям муниципального округа.

Желаю Главе Муниципального образования МО Академическое Игорю Пыжику, депутатам Муниципального Совета и служащим муниципалитета успехов, новых интересных проектов и всесторонней поддержки горожан!

ОТВЕТСТВЕННОСТЬ И ПРОФЕССИОНАЛИЗМ

В КДЦ «Московский» прошел Съезд Совета Муниципальных образований Санкт-Петербурга, на котором были подведены итоги деятельности органов местного самоуправления за прошедший год и определены задачи на перспективу. В работе съезда приняли участие Губернатор Петербурга Александр Беглов, председатель Законодательного Собрания Александр Бельский, депутат Государственной Думы Сергей Боярский, председатель Комитета территориального развития Наталья Чечина, представители органов исполнительной и законодательной власти, общественных организаций, главы петербургских муниципалитетов и местных администраций.

В своих выступлениях спикеры сделали акцент на консолидацию сотрудничества всех ветвей власти, особо отметив, что органы местного самоуправления – самая близкая населению власть и именно с нее все начинается, а совершенствование системы местного самоуправления позволяет сохранять лучшее и внедрять новое, в том числе основываясь на позитивном опыте коллег из других регионов.

Глава МО Академическое Игорь Григорьевич Пыжик в рамках торжественной церемонии награждения глав муниципалитетов за высокий профессионализм, ответственность, вклад в развитие местного самоуправления был отмечен благодарственным письмом вице-губернатора Бориса Пиотровского.

ОТ ПЕРВОГО ЛИЦА

Игорь Григорьевич Пыжик,
Глава МО Академическое

Уважаемые жители муниципального округа, друзья и коллеги!

В этом году мы отмечаем 25-летие органов местного самоуправления МО Академическое со дня формирования. Служить народу – нелегкий труд и большая ответственность. Путь в четверть века, несмотря на трудности, был пройден с честью, а стоящие перед местной властью задачи последовательно решаются благодаря усилиям депутатов Муниципального Совета, муниципальных служащих, участию общественности и неравнодушных жителей округа.

В 1998 году были избраны первые депутаты Муниципального Совета МО Академическое. Традиции местного самоуправления, заложенные 25 лет назад, сохраняются и поныне, обеспечивая преемственность достижений. Сегодня в Муниципальном Совете работают депутаты 6-го созыва – команда единомышленников, связанных общими целями и задачами. Это самый близкий и доступный людям уровень власти. Вместе с жителями округа мы строим планы и успешно претворяем их в жизнь. Пусть взаимопонимание, доброе отношение друг к другу всегда остаются главными в вашей жизни.

ГОРДИМСЯ НАСТОЯЩИМ

Коллектив Местной Администрации Муниципального образования Академическое

Достижения МО Академическое в цифрах 1998–2023 годы

31 Благодарственные письма за достигнутые на муниципальной службе результаты

32 Количество дипломов за победу во Всероссийских, городских и районных конкурсах профессионального мастерства и за лучшее выполнение работ

46 Количество почетных грамот лауреата Всероссийских, городских и районных конкурсов (2 и 3 место)

Благополучие жителей невозможно представить без пристального контроля за территорией, без благоустройства, профилактики правонарушений, наркомании, экстремизма и терроризма, без защиты населения от чрезвычайных ситуаций. Традиции, основанные на патриотизме, развитие физкультуры и спорта, организация досуговых и массовых культурных мероприятий, проведение экскурсий и праздничных гуляний, взаимодействие с общественностью, внимание к детям и подросткам, профилактика асоциальных явлений, благоустройство территории, сохранение чистоты и экологии – это и многое другое входит в компетенцию депутатов Муниципального Совета и служащих Местной Администрации.

Сегодня органы местного самоуправления – самый близкий и доступный людям уровень власти. В помещении муниципалитета всегда много людей: проходят собрания, публичные слушания.

ДУМАЕМ О БУДУЩЕМ

В помещении органов местного самоуправления МО Академическое состоялось практическое занятие для первокурсников Политехнического университета Петра Великого.

Будущие управленцы – студенты Политехнического университета Петра Великого

Сотрудники Местной Администрации организовали для ребят небольшую экскурсию, во время которой познакомили их с работой каждого отдела и с сотрудниками. Исчерпывающая лекция о структуре Муниципального Совета и Местной Администрации, вопросах местного значения, правовой основе деятельности местной власти и об организуемых для жителей мероприятиях стала прологом к выступлению Главы МО Академическое Игоря Пыжика о роли руководителя в работе муниципалитета.

Подготовила Ульяна Рыжова

«ДОБРЫЙ СУББОТНИК» В МО АКАДЕМИЧЕСКОЕ

Приглашаем всех жителей округа принять участие в субботнике, который пройдет 29 апреля на площадке по адресу: Северный пр., д. 69/98, начало в 10:00.

Весенний день благоустройства в МО Академическое традиционно объединяет жителей округа, волонтеров, депутатов Муниципального Совета и служащих органов местного самоуправления, некоммерческие организации, предпринимателей, учреждения и предприятия, расположенные на территории Муниципального образования.

Вместе мы сделаем наш любимый округ еще чище! В этом году субботник в МО Академическое пройдет на объекте, благоустроенном в рамках регионального проекта «Формирование комфортной городской среды» в 2022 году.

ПЛАТФОРМА ГИС ЖКХ

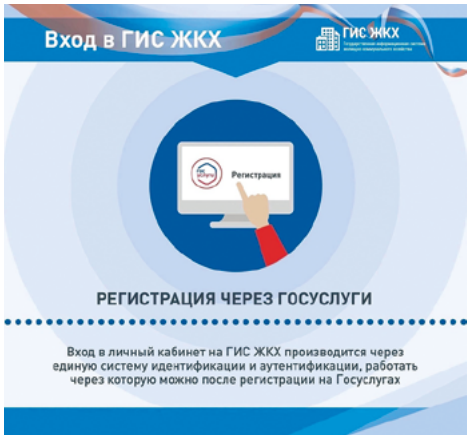

РЕШАЕМ ДЕЛА ПРОСТО!

ГИС ЖКХ (dom.gosuslugi.ru/#!/main) – единый ресурс, через который можно взаимодействовать с управляющими и ресурсоснабжающими организациями, ТСЖ, органами власти различных уровней.

С помощью системы можно:

- внести плату за предоставленные жилищно-коммунальные услуги;
- ввести и проверить показания приборов учета;
- проверить наличие лицензии у управляющей организации;
- узнать график капитального ремонта дома и многое другое.

Зайти в учетную запись ГИС ЖКХ можно через подтвержденную учетную запись «Госуслуг». Для удобства пользования системой создано специальное мобильное приложение для платформ iOS и Android.

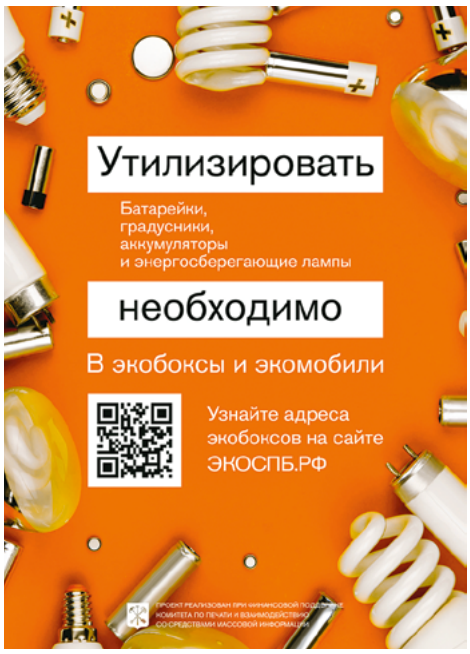

ЧЕСТВУЕМ РАБОТНИКОВ ЖКС

В преддверии Дня работников бытового обслуживания населения и жилищно-коммунального хозяйства Глава МО Академическое Игорь Пыжик и Глава Местной Администрации Елена Гаврилова поздравили работников ЖКС № 2 с их профессиональным праздником, вручив грамоты и подарки.

ЧЕРЕЗ ТЕРНИИ К ЗВЕЗДАМ

Ученик лицея № 150 Василий Юлов стал лауреатом Международного конкурса юных талантов «Звезда Прометея» в номинации «Наука»!

Конкурс проходит при поддержке Комитета по культуре, Комитета по образованию и Комитета по молодежной политике Санкт-Петербурга.

Что же такое «Звезда Прометея»? Это награда, присуждаемая талантливым подросткам и молодым людям в возрасте от 14 до 17 лет, заявившим о себе на российских и международных олимпиадах, конкурсах и соревнованиях.

Педагог-наставник Тихонова Тамара Вячеславовна, учитель истории и обществознания лицея № 150, почетный работник общего образования, наставник победителей и призеров регионального этапа Всероссийской олимпиады школьников по праву, истории и обществознанию.

ТВОРЧЕСКИЙ ВЕЧЕР ЕЛЕНЫ ЧУХНОВОЙ

В «Демонстрационном зале» органов местного самоуправления МО Академическое состоялся творческий юбилейный вечер победителя городского конкурса чтецов, поэтессы, участницы Литературной гостиной «Вдохновение» Елены Захаровны Чухновой.

Гости, посетившие творческую встречу, также смогли ознакомиться с рукописями Елены Чухновой и полюбоваться многочисленными кубками и грамотами победителя и лауреата литературных конкурсов. Желаем Елене Захаровне долголетия, дальнейшего творческого поиска и воплощения заветных желаний.

СПОРТ

ЗОЛОТО

Мирон Полторан, проживающий на территории нашего муниципального округа, занял сразу нескольких первых мест в открытых республиканских соревнованиях по адаптивному горнолыжному спорту – гигант и слаломе в возрастной группе «юноши до 19 лет»! Соревнования проходили в Ижевске, столице Республики Удмуртия.

Чествуем Мирона за эту заслуженную победу и желаем дальнейших успехов на спортивном поприще!

БРОНЗА

Жительница округа Екатерина Галущенко заняла 3 место на чемпионате Санкт-Петербурга по бадминтону – в спорте лиц с ПОДА в парных соревнованиях. Они проходили 26 марта 2023 года на базе санкт-петербургской Спортивной школы олимпийского резерва «Комета».

Екатерина, примите искренние поздравления! Желаем новых, не менее значимых достижений, большой воли к победе и дальнейших успехов!

ЛАУРЕАТ

Надежда Запрудская заняла два призовых мечта на чемпионате Санкт-Петербурга по настольным играм в дисциплине шаффлборд.

Настольные игры требуют выдержки и умения думать на несколько ходов вперед, что и продемонстрировала жительница нашего округа. Соревнования проходили 4 апреля.

Поздравляем Надежду с победой, достигрутой благодаря усердию. Желаем новых свершений! Удачи!

Подготовила Евдокия Сырейщикова

СЕТКИ, СПАСАЮЩИЕ ЖИЗНИ

Инициатива, реализуемая на базе военно-исторического клуба «Наш Политех», крепко-накрепко связала тыл и фронт. Силами волонтеров здесь изготавливаются маскировочные сети для отправки в воинские подразделения, находящиеся в зоне специальной военной операции. Каждый узелок, переплетение – вклад в победу. К важному и необходимому делу ежедневно присоединяются неравнодушные люди, но добровольцев нужно еще больше!

– Сегодня многие волонтерские организации в городе и по всей России вяжут маскировочные сети, распространяют опыт. Однако фактически никто не делится научными наработками, такой практики нет, люди не занимаются изучением маскировки. А ведь это целая наука, – рассказывает Виктор Смирный, студент 5-го курса Санкт-Петербургского политехнического университета Петра Великого. – Чем мы отличаемся от других? Качество изготовленных нами маскировочных сетей будет иметь научное обоснование. Проведены исследования: изучены особенности цвета сезонного растительного, почвенного покрова и ландшафта, созданы чертежи, учитывающие плетение и цвет материала, стыковку общего рисунка. Маскировочные сети спасают жизни. Они призваны укрывать личный состав и боевую технику от наблюдателя, быть удобными в использовании. Неправильные маскировочные сети могут не только причинить неудобства в применении, но и демаскировать позиции, нанести реальный вред подразделению. Штудируем учебники, изучаем военное дело, статьи о применении маскировочных сетей на практике. Месяц ушел на разработку схем плетения. Чтобы уйти от «свободы творчества», симметрии, рядности, разрабатываем цветовые пятна и общий рисунок, накладывая изображение маскировочной сетки на фотографию. Какой формы должны быть ячейки, каковы размеры сеток, стараемся продумать до мелочей.

Работают волонтеры с тканью разных цветов. Основная гамма – универсальная для использования с весны по осень, подбор материала осуществлялся на основе анализа множества фотографий, выполненных в разные периоды, и соответствует «цветопробам» местности.

Маскировочная сетка не должна быть «одноразовой». Их изготовление – очень трудоемкая работа. Требуется огромное количество людей, располагающих свободным временем. Одна сетка – в среднем 60 человеко-часов, а чтобы укрыть один танк, нужно не менее 10–12 маскировочных сеток. Обеспечить маскировкой хотя бы батальон – сотни. За два месяца в пристройке у башни Политехнического университета, где организовано производство, было изготовлено и передано на передовую 32 сетки. Налажена обратная связь: как покажут себя маскировочные сети в работе, расскажет бланк результатов использования. Исследователям и волонтерам важно понимать, что необходимо улучшить, на чем заострить внимание при изготовлении.

– Мы приглашаем всех желающих присоединиться к важному и нужному делу. Будет много людей – готовы поставить больше рамок, чтобы производить максимальное количество сеток. Всему обучим. Есть «тренировочный» стенд, на нем «неправильная» сетка, но подходит для отработки навыков. Как правило, люди быстро осваивают способы плетения. Есть и другая работа: разрезать ткань на ленты, крутить их в рулончики для удобства, привязывать шнуры крепления к сеткам, нужна помощь по подбору ткани необходимого цвета и качества, – дополняет Виктор.

Виктор Смирный состоит в военно-историческом клубе «Наш Политех» уже более пяти лет, принимая участие во многих проводимых студенческим объединением мероприятиях патриотической направленности, исторических реконструкциях, в работе музейного комплекса, а теперь курирует направление по плетению маскировочных сетей. Многие участники СВО связаны с Политехническим университетом: выпускники, студенты, преподаватели – волонтеры работают по запросу конкретного подразделения, находящегося в зоне СВО на Запорожском направлении. Идея организовать производство возникла в ноябре прошлого года, была одобрена руководством университета, волонтерам предоставлена возможность безвозмездного использования помещения.

Одномоментно здесь трудится примерно 15 человек, в течение дня – около 30: люди сменяют друг друга, одни приходят, другие уходят. По выходным количество трудящихся – до 40 человек. Это люди разного возраста: пожилые, молодежь, мамы с детьми. Ребята помогают наравне со взрослыми, осваивая работу, не требующую от ребенка специальных навыков. О возможности прийти и помочь люди узнают по «сарафанному радио» или из чата в «Телеграме». Все понимают: когда дело касается защиты своей Родины, очень важна помощь тыла.

Беседовала Юлия Рудинская

РАСПИСАНИЕ ПЛЕТЕНИЯ МАСКИРОВОЧНЫХ СЕТЕЙ

Пн. – пт.: с 16:00 до 21:00.
Сб. – с 10:00 до 19:00.

«ВКонтакте» «Телеграм»

НЕТ НАРКОТИКАМ

В апреле 2023 года в МО Академическое, как и во всем Санкт-Петербурге, прошел месячник антинаркотической направленности и популяризации здорового образа жизни, посвященный Международному дню борьбы со злоупотреблением наркотическими средствами и их незаконным оборотом.

По инициативе депутатов Муниципального Совета на базе школ № 71, 98, 78, 121, 150, 158 состоялись тематические мероприятия, направленные на профилактику наркомании, – интерактивные лекции «Нет наркотикам», в которых приняли участие подростки и молодежь, проживающие на территории муниципального округа.

Особое внимание было уделено популяризации здорового образа жизни, формированию негативного отношения к употреблению наркотических средств и психотропных веществ.

ЕСЛИ У ВАС ИМЕЕТСЯ ИНФОРМАЦИЯ О ФАКТАХ, СВЯЗАННЫХ С НАРУШЕНИЕМ ЗАКОНОДАТЕЛЬСТВА О НАРКОТИЧЕСКИХ СРЕДСТВАХ И ПСИХОТРОПНЫХ ВЕЩЕСТВАХ, СООБЩИТЕ ПО СЛЕДУЮЩИМ ТЕЛЕФОНАМ:

- **Прокуратура Санкт-Петербурга +7 (812) 318-27-02.**
- **Телефон горячей линии ГУ МВД России СПб +7 (812) 573-79-96.**
- **Комитет по здравоохранению СПб +7 (812) 714-42-10.**
- **Анонимный телефон доверия +7 (812) 573-21-81.**
- **Управление по контролю за оборотом наркотиков ГУ МВД России по СПб и ЛО, дежурная часть +7 (812) 717-50-22.**

ЦИФРЫ: ДОСТОВЕРНО О БОРЬБЕ С ПАГУБНЫМИ ПРИВЫЧКАМИ

Состоялось ежеквартальное расширенное заседание антинаркотической комиссии в Санкт-Петербурге, где были подведены итоги реализации мероприятий по приоритетным направлениям Стратегии государственной антинаркотической политики Российской Федерации в нашем регионе.

Стратегия реализуется при участии органов местного самоуправления внутригородских муниципальных образований Санкт-Петербурга. В МО Академическое разработана и действует муниципальная программа «Профилактика наркомании» на 2023–2025 годы.

В целом по городу к 2023 году удалось на 10,6% снизить количество отравлений наркотиками, при этом количество смертельных отравлений от них сократилось на 23%, в 3,5 раза меньше зафиксировано фактов отравления несовершеннолетних наркотиками. Снижается и вовлеченность населения в незаконный оборот наркотиков. Фиксируется улучшение криминогенной обстановки благодаря усилению работы правоохранительных органов.

Организована мотивационная работа по вопросам раннего выявления наркопотребления среди обучающихся и их родителей (законных представителей), а также усилена информационно-пропагандистская деятельность, что позволило обеспечить максимальный охват обучающихся образовательных организаций социально-психологическим тестированием (до 99%).

Опрос Портала «Антинаркотическая политика в Санкт-Петербурге» http://anpolitic.spb.ru

Подготовила Елена Багиян, отдел по административно-правовым вопросам МА МО Академическое

ВЕСЕННИЙ ПРИЗЫВ-2023 В ВОПРОСАХ И ОТВЕТАХ

С 1 апреля по 15 июля в России проходит призыв на военную службу граждан РФ в возрасте от 18 до 27 лет. Алексей Васильев, начальник подготовки и призыва граждан на военную службу военкомата Калининского района, ответил на вопросы наших читателей.

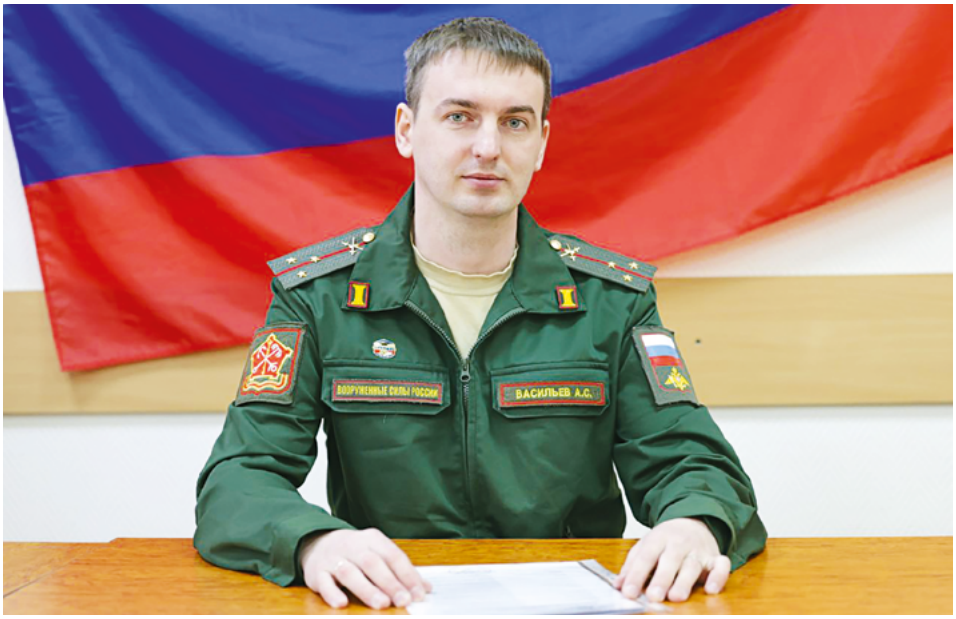

– Алексей Сергеевич, нынешний призыв, возможно, станет последним, проходящим по старым правилам. Госдума приняла поправки о создании единого реестра военнообязанных и возможности дублировать обычные повестки электронными. Закон предусматривает онлайн-вручение повесток и создание реестра военнообязанных. Когда это случится, и кто этой весной пойдет служить?

– Призыву на военную службу подлежат граждане мужского пола в возрасте от 18 до 27 лет, годные по состоянию здоровья и не реализовавшие свое право пользования отсрочки от военной службы. Им предстоит отслужить ровно 1 год.

Единый реестр военнообязанных, который будет создан в России, сделает систему воинского учета прозрачной, с актуальными данными. Создавать реестр будет Минцифры, его оператором будет Минобороны. Данные о гражданах будут предоставлять как федеральные ведомства, например МВД, Минпросвещения и Федеральная налоговая служба, так и Социальный фонд России, а также вузы, работодатели и другие организации. Сами военнообязанные смогут получать доступ к реестру через личный кабинет, на портале госуслуг и в МФЦ.

– Увеличивать продолжительность срочной службы не планируется?

– Срок службы остается прежним. Но есть предложения поднять призывной возраст. Если будет принят соответствующий закон, то не раньше следующего призыва или даже следующего 2024 года призывной возраст может составить от 19 до 30 лет, в 2025 году – от 20 до 30 лет, в 2026 году – от 21 года до 30 лет. Однако молодой человек, достигший 18 лет, и после поднятия призывного возраста сможет изъявить желание пройти военную службу по призыву до наступления 21-летия. Для этого надо будет подать заявление в призывную комиссию.

– Кто имеет право на отсрочку от военной службы?

– В 24-й статье ФЗ-53 «О воинской обязанности и военной службе» сказано, что отсрочку имеют студенты-очники вуза и аспиранты; отцы-одиночки; опекуны престарелых родителей и несовершеннолетних детей; отцы с двумя детьми и более; отцы детей с женами, срок беременности которых составляет не менее 22 недель; признанные временно не годными к военной службе по состоянию здоровья (на срок до года); депутаты всех уровней органов законодательной власти; сотрудники МВД и уголовно-исполнительной системы; служащие войск Росгвардии; сотрудники таможенных органов; работники противопожарной службы. Сотрудники силовых ведомств должны не только работать в указанных органах, но и иметь профильное высшее образование.

Недавно появились отсрочки для тех граждан призывного возраста, которые трудятся на определенных предприятиях оборонки и опытных IT-специалистов.

Есть и еще один новый вид отсрочки – для беженцев и переселенцев. Он самый кратковременной – всего 3 месяца. Ее выдают вынужденным переселенцам, которые оформили российское гражданство. Что касается беженцев, то для них после получения гражданства гарантирована 6-месячная отсрочка от службы в армии.

– Где служат призывники из Калининского района?

– В последние годы призывников в принципе стараются отправлять служить в тот же регион, где он живет, либо в соседние. Призывники Калининского района обычно служат в воинских частях Северо-Западного региона.

– Могут ли срочники быть направлены в зону спецоперации?

– Нет. Призывники не направляются в Донецкую и Луганскую народные республики, Херсонскую и Запорожскую области. Ни один призывник не будет направлен в зону спецоперации.

– Как попасть служить в научную роту и где они служат?

– Сегодня в Российской армии 17 научных рот. Туда попадают, как правило, выпускники или отличники вузов. И конкурс на место в таких ротах – 290 человек на место. Тем, кто хочет служить в научной роте, необходимо подать заявление на сайте Министерства обороны во вкладке «научная рота», пройти тестирование и отбор, после которых формируется рейтинговый список. Призывники могут отследить по списку кто попал в научную роту. Список утверждается в Генеральном штабе. Новобранцы научной роты проходят службу либо в Санкт-Петербурге, либо в Анапе.

– Кого берут служить в спецназе или ВДВ?

– Тех, кто выразил желание служить в этих родах войск. Ну и конечно, годные по здоровью. Также важны морально-психологические качества и наличие военно-учетной специальности.

– Что призывнику грозит, если он не явится в военкомат?

– За неявку в военкомат в обозначенные в ней день и время, грозит ответственность. Это может быть как административная ответственность по статье 21.5 КоАП с максимальным штрафом до 3 тыс. руб., так и уголовная, если

призывника заподозрят в уклонении от военной (или альтернативной гражданской) службы. В этом случае по статье 328 Уголовного кодекса предусматривается лишения свободы на срок до 2 лет.

– Можно ли получить водительские права в автошколе ДОСААФ?

– Военкоматы осуществляют допризывную подготовку и у каждого призывника, подлежащего призыву, есть возможность получить права категории C, D, E. Это можно сделать, зачислившись в автошколу ДОСААФ. Обучение полностью бесплатное, за счет средств Минобороны. Для этого нужно обратиться в военкомат Калининского района и получить более подробную информацию о сроках и условиях.

– Куда обращаться, если еще остались вопросы о призыве?

По всем интересующим вопросам можно обратиться в будние дни с 9:00 до 17:00 в военный комиссариат Калининского района, Кондратьевский пр., 16, каб. № 1.

Беседовал Иван Бурнашевский

ОПЕКА И ПОПЕЧИТЕЛЬСТВО

КУДА ОБРАТИТЬСЯ, ЕСЛИ… ПОЛНОМОЧИЯ ОРГАНА ОПЕКИ И ПОПЕЧИТЕЛЬСТВА

Органы опеки и попечительства имеют широкие полномочия для реализации возложенных задач: выявляют и ведут учет граждан, нуждающихся в опеке и попечительстве (имеют право на проверку условий жизни таких лиц); занимаются устройством детей-сирот, устанавливают опеку (попечительство); осуществляют контроль за исполнением опекунами своих обязанностей, отстраняют (освобождают) опекунов и попечителей от возложенных на них обязательств; предоставляют согласие на совершение сделок с имуществом несовершеннолетних и многое другое.

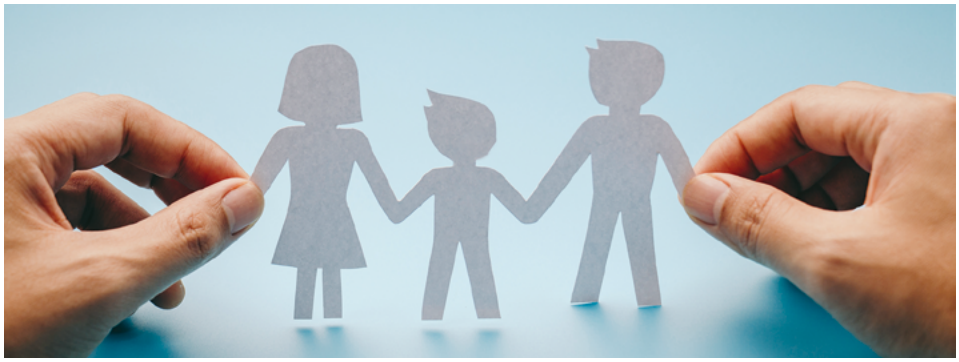

Бывают ситуации в жизни, которые возникают нечасто, но многие не понимают, куда обратиться за помощью, не знают, что Местная Администрация внутригородского Муниципального образования города федерального значения Санкт-Петербурга муниципальный округ Академическое предоставляет государственные и муниципальные услуги в этих сферах.

Например, вопрос о выдаче разрешения на вступление в брак лицам, достигшим возраста шестнадцати лет. Согласно ст. 13 Семейного кодекса РФ, брачный возраст в Российской Федерации устанавливается в восемнадцать лет. Однако при наличии уважительных причин органы местного самоуправления по месту жительства лиц, желающих вступить в брак, вправе по их просьбе разрешить вступить в брак с шестнадцати лет.

В отдел опеки и попечительства могут обратиться молодые люди, достигшие этого возраста, желающие вступить в брак. При себе нужно иметь паспорт или иной документ, удостоверяющий личность, а также документы, подтверждающие наличие уважительных причин (например, медицинская справка либо заключение о беременности невесты; документ, подтверждающий призыв жениха в ряды Вооруженных Сил; свидетельство о рождении ребенка). МА МО Академическое издает постановление о разрешении на вступление в брак лицам, достигшим возраста шестнадцати лет, с которым молодые люди обращаются в органы ЗАГС для регистрации брака.

Другой вопрос, который нередко возникает у родителей несовершеннолетних в преддверии летнего периода: временное трудоустройство несовершеннолетних на период школьных каникул.

Согласно Трудовому кодексу РФ, заключение трудового договора допускается с лицами, достигшими возраста шестнадцати лет. Лица, получающие общее образование и достигшие возраста пятнадцати лет, могут заключать трудовой договор для выполнения в свободное от получения образования время легкого труда, не причиняющего вреда их здоровью и без ущерба для освоения образовательной программы, с письменного согласия одного из родителей (попечителя). Лица в возрасте от четырнадцати до пятнадцати лет могут заключать трудовой договор при аналогичных условиях – с письменного согласия одного из родителей (попечителя) и органа опеки и попечительства.

В организациях кинематографии, театрах, театральных и концертных организациях, цирках допускается с согласия одного из родителей (опекуна) и разрешения органа опеки и попечительства заключение трудового договора с лицами, не достигшими возраста четырнадцати лет, для участия в создании и (или) исполнении (экспонировании) произведений без ущерба здоровью и нравственному развитию. Трудовой договор от имени работника в этом случае подписывается его родителем (опекуном).

Таким образом, для разрешения временного трудоустройства несовершеннолетних в возрасте до пятнадцати лет орган опеки и попечительства дает согласие на заключение трудового договора.

Материал подготовила Галина Витченко, отдел опеки и попечительства МА МО Академическое

МЕРОПРИЯТИЯ ДЛЯ ЖИТЕЛЕЙ ОКРУГА НА МАРТ 2023 ГОДА

Депутаты Муниципального Совета приглашают жителей округа

ДЕНЬ ПОБЕДЫ

ПРАЗДНИЧНЫЙ КОНЦЕРТ С ПОЛЕВОЙ КУХНЕЙ

Дата и время проведения: **04 мая 2023 г.**
Место проведения: Сквер Академии связи (Тихорецкий пр., д. 3, ст. м. «Политехническая»).
Начало в 16:00.

ШЕСТВИЕ

БЕССМЕРТНОГО ПОЛКА

Дата и время проведения: **05 мая 2023 г.**
Начало движения колонны угол пр. Непокоренных и ул. Бутлерова.
Начало в 13:00.

ДОСУГ

СПЕКТАКЛИ САНКТ-ПЕТЕРБУРГСКОГО ГОСУДАРСТВЕННОГО МУЗЫКАЛЬНО-ДРАМАТИЧЕСКОГО ТЕАТРА «БУФФ»

17 мая 2023 г., начало в 19.00 — **«СВАДЬБА КРЕЧИНСКОГО»** (18+). **Выдача билетов** будет осуществляться **со 02.05.2023**

31 мая 2023 г., начало в 19.00 часов — **«КОРОЛЬ VS КОРОЛЬ»** (18+). **Выдача билетов** будет осуществляться **с 22.05.2023**

Билеты на мероприятия можно получить: путем бронирования по электронной записи **на сайте** МО Академическое: http://mo-akademicheskoe-spb.ru/kalendar-meropriyatiya/ либо в помещении органов местного самоуправления **по адресу**: Гражданский пр., д. 84, лит. А, каб. 4 — с понедельника по среду, с 09.30 до 13.00 и с 14.00 до 18.00.

Выдача билетов будет осуществляться на ОДНО ИЗ ПРЕДЛОЖЕННЫХ мероприятий исключительно при предъявлении паспорта гражданина, зарегистрированного на территории в границах МО Академическое.

ВНИМАНИЕ! ПО ЧЕТВЕРГАМ И ПЯТНИЦАМ ПРИЕМ ГРАЖДАН НЕ ОСУЩЕСТВЛЯЕТСЯ!!!

ВЕСНА НА АКАДЕМИЧЕСКОЙ. ПРИГЛАШАЕМ НА ВЫСТАВКУ ЖИВОПИСИ

В помещении органов местного самоуправления МО Академическое продолжает работу «Демонстрационный зал». До конца апреля на выставке живописи «Весна на Академической» представлены работы содружества мастеров: Павла Семенца, Ольги Сергеевой, Елены Кругловой, Людмилы Бабарайка, Ирины Назаровой, Ольги Титаревой, Натальи Косогорской.

Приглашаются к сотрудничеству мастера изобразительного и декоративно-прикладного искусства.

Депутаты Муниципального Совета приглашают жителей округа посетить бесплатно выставку по будням (кроме праздничных дней) с 10:00 до 13:00 и с 14:00 до 17:00 по адресу: Гражданский пр., 84а, 2 этаж.

Газета «Академический вестник»
Учредители: Муниципальный Совет внутригородского муниципального образования города федерального значения Санкт-Петербурга муниципальный округ Академическое (195257, Санкт-Петербург, пр. Гражданский, д. 84, лит. А), Местная Администрация внутригородского муниципального образования города федерального значения Санкт-Петербурга муниципальный округ Академическое (195257, Санкт-Петербург, пр. Гражданский, д. 84, лит. А), Глава внутригородского муниципального образования города федерального значения Санкт-Петербурга муниципальный округ Академическое (195257, Санкт-Петербург, пр. Гражданский, д. 84, лит. А).
Издатель: Местная Администрация внутригородского муниципального образования города федерального значения Санкт-Петербурга муниципальный округ Академическое (195257, Санкт-Петербург, пр. Гражданский, д. 84, лит. А).
Главный редактор: О. В. Некрасова.
Адрес редакции: 195257, Санкт-Петербург, пр. Гражданский, д. 84, лит. А. Тел. 555-26-59.
E-mail: momoa@list.ru, www.mo-akademicheskoe-spb.ru

12+

Свидетельство о регистрации средства массовой информации ПИ №ТУ78-01419 от 18.09.2013, выдано Управлением Федеральной службы по надзору в сфере связи, информационных технологий и массовых коммуникаций по Северо-Западному федеральному округу.
Мнение редакции может не совпадать с мнением авторов.

Газета распространяется бесплатно.

Дизайн и верстка: ООО «Издательский Дом ПремиумПресс», 197374, Санкт-Петербург, ул. Оптиков, д. 4, к. 2, лит. А, пом. 3-Н, К 371.
Отпечатано: «Типография «Премиум Пресс», 190020, Санкт-Петербург, Нарвский пр., д. 18, лит. А, пом./офис 40/501/5.
Номер заказа ИДНФ-000109.
Тираж 30 000 экземпляров.
Газета «Академический вестник» №3 (231) от «24» апреля 2023 года.
Дата выхода: «24» апреля 2023 года.